第一萬零二百二十六號

叻報

The "Lat Pau" Chinese Daily Newspaper.

德律風三百三十號　Telephone 330.

本館在哥勞實得力門牌十一號

PRINTED AND PUBLISHED FOR THE PROPRIETOR BY YEAP KWEE HOON AT NO. 11 CROSS STREET SINGAPORE

雪標庄牛發 車罐生乳售

敬者此標之生牛乳每罐皆係頂上之乳質其所用取乳之牛係在瑞士最著名之毒尾山坡香港此山坡天下皆知係產極品草料之所且此罐庄牛乳皆係純質并無攙雜他物此乳現託惟一代理人惹得來咨爻子有限公司代售　諸君光顧請移玉到商爲盼特此佈聞

英一千九百一十五年六月十八號

惟一代理人惹得來咨爻子有限公司代啟

雪車標瑞庄牛乳膏發售

敬者此庄牛乳係爲結實乳中稱有頂上之乳精甚多可用茶或羔蛋開飲最爲有益此因乳質最爲純厚若以此乳一罐再入稀乳二罐和之即可與新取之純乳功力無殊此乳現託惟一代理人惹得來咨爻子有限公司代售　諸君光顧請移玉到商爲盼特此佈聞

英一千九百一十五年六月十八號

惟一代理人　惹得來咨爻子有限公司　代啟

Extract of Malt with Cod Liver Oil.

奇驗良藥之新出品

勿號魚油

此勿號之魚肝油乃天下最馳名之品其性質之美有益衛生或非等閒可及更合於小孩及有病之人服食其效不可勝言此等魚油乃特設巨廠專工製造更以名醫爲之管理採用頂上物料和製而成其油均用機器所製并未以手觸之故其潔淨異常且製此油之藥方乃最上等之名醫所訂如勞損咳嗽及發熱等症服之亦均效如桴鼓倘若患人病後服此油以調養即可令其身體易於復元如有素患癆病當覺多病者試服此油便知其效非同可喻若試此油之力則未服之先不妨將自己之身體秤磅計重若干服後再磅其重若干即可知此油之力量及其功效矣

英一千九百十六年三月廿七號

THE INTERNATIONAL TRADING CO. LAIDLAW BUILDING, BATTERY ROAD, SINGAPORE.

鬱棉公司製乳輪

此樹乳輪乃用於打車及載貨之快車者其輪計有兩種一係空心滿氣之輪乃摩打車所用一係質實用膠輪則於載貨之快車此兩項車輪皆在英國地方製造若以用於熱地最爲合宜而實得力四州府爪亞及暹羅等處均以本公司爲其惟一之代理人　諸君有欲探辦者　請玉臨本公司面商爲盼

德律風第二百六十四號

英一千九百一十四年十二月三號

新嘉坡吉隆也此窩士渠公司謹啟

H. WOLSKEL & COMPANY,
SINGAPORE & KUALA LUMPUR.
Sole Agents, Straits, F. M. S. Siam and Java

SULPHURIC ACID 66

敬者本公司現有沙呂巴力亞實藥水（唐人呼爲結力水）發售此藥水之力實有六十六級可以充製造樹乳及諸汽水之用今此藥水存貯本公司貨棧之內諸君欲用請即玉臨面商可也特此佈告

英一千九百一十五年三月八號

專權代理人也此窩士渠公司謹啟

Stocks held by
H. Wolskel & Co.
Singapore & Kuala Lumpur.

HARIMA HALL.

夏里嗎映戲班

再換新戲

敬者本班自開演以來向蒙　諸君獎譽本班所演各戲絢均求極新極美之圖畫且復時常更換以傳大觀是以凡經寓目者莫不盛稱其妙茲本班又由歐洲寄到新戲多齣故將舊日戲本概爲更換務使觀者眼界一新　諸君有興所早　惠臨幸勿視作浮雲之過眼也

英一千九百一十五年十月廿九號

夏里嗎映戲班謹啟

ALHAMBRA

◀看看看看▶

最新最奇之華人電映戲

敬者本班不惜資本多方採訪茲特辦到中國之新奇映戲來叻開演以快諸君子之賞觀此戲齣係在上海所製所有演劇之士皆係華人所演戲文亦係中國故事且用中國衣冠并有鮮明之顏色顯出更爲悅目且每齣均有中西文字說明台趣更爲雅觀此戲齣者係中國名流且皆家擁多資而又諳深西學故能精研妙構製成此等戲齣較諸現在所有之映影大有邁之茲到坡中在於本班開演戲本甚長每夜祇能演至四齣此外更有小齣喜劇觀者爲之捧腹茲定於十五年三晚任小坡美芝律爲開演之期每晚七點鐘開場演但任叻開演不過數夜即將他往　諸君有欲擴其眼界者幸勿交臂失之也茲將價目列如左

一號位收銀一元半　二號位收銀七角半
三號位收銀五角　四號位收銀二角半
五號位收銀一角

英一千九百十五年烏瓦月廿一號

新南嗎勝映戲班謹啟

The Oriental Government Security.
Life Assurance Co, Ltd.

INCORPORATED IN INDIA.

東方政府護任人壽保險有限公司廣告

敬者本公司設在印度地方係於一千八百七十四年始創計集老本二千八百萬元以上并有堅固之擔保且本公司係爲東方人壽保險之最始創設利使之生理祇有本公司惟一辦法可保買保者所收利息內有八成乃係政府保護者而且保費極廉若有溢利則以九成分給買保之人　諸君有欲知其一切詳細情形者可至新嘉坡分局查詢便得本分局設在直吉門牌廿三及廿五號　再本公司現欲延聘羅氣変學堪勝信託之代理人併此佈告

英一千九百一十五年稀來月二十號

東方政府護任人壽保險有限公司駐四州府及實得力司理慈亞蔘巴申人謹啟

聯合保法

養時常保法特別小修保法溫實保法褔福人皆樂于設保以其法美而利安也然此福保法其利益祇能及于一方面而雖皆失新帝之力而以本公司从有聯保之一法何謂聯保譬如甲乙合設一肆鄰股投資安然營業乃或則甲存而乙亡而乙……

加保

人壽保險乃待危之良策兼儲蓄之性質人盡知之惟大多數既固身體強壯雖仍存有備無患之念亦必置諸予備之一層查尋常保法滿期退欵祇還其所保之欵而另加滋擇之餘利而已茲本公司又有一法其保期與尋常保法一……

遞章款程

華洋人壽保險公司謹啟

說解法

丙辰年元月廿八日

華洋人壽保險公司謹啟

即可以行紙墨達現在叡境駐有奥兵爲二千人至於土國近日行……

愛同學校廣告

保我人群之健康

中藥補品

益腦補心汁

功效　大補心血　調理筋骨（男婦老少）　滋養腦筋　資助體力　四時可服　戒煙

價目　大瓶每瓶售洋三元　每打三十二元　小瓶半料售洋一元六角　每打十八元　外埠郵費不加　郵票九五折通用

二等嘉禾章　三等文虎章　少卿衛道尹楊　[illegible]

中華民國四年十月三十日

益腦之聖藥　完全國貨

上海英大馬路壽康里第二家

第一發明　參藥補品

益腦補心汁功效淺說

諺云好漢只怕病來磨　又云多病方知健是仙　可知世界上男男女女　老老少少　未有不以無病爲快者　人人欲無病　而人人適皆多病　其故安在　是皆不知補養心腦所致　蓋人體內部之作用　惟腦與心爲最緊　獨是卽人身上之受病　亦腦與心爲最易　用之時過多　發之時太少　安得而不病　腦與心有病　而百病卽隨之發生焉　可不懼哉　此汁功用　專能培養腦之力　補助心之血　腦有力則一切頭暈目眩耳鳴眼花健忘生倦腰痛膝軟　骨節酸楚　夢遺滑泄　下元虛弱　子嗣艱難　婦人赤白帶下　月經不調　子宮虛冷　艱於生育等症　自然消滅　心有血則一切心悸少寐　精神恍惚　驚惕恐懼　夜夢紛紜　面黃肌瘦　神疲力倦　未老先衰等症　自能免除　婦人滑胎　痛經冷經　或前或後等症　自能免除　況對我戒煙後精血虧損　服之能還復其康健之身　大病後元氣虧傷　服之能挽救其虛弱之體　無病之人　服之能使康健逾常　精神百倍　羸瘦之質　血虛之人　服之能使烏鬚黑髮　面色紅潤　宜春宜夏　宜秋宜冬　允爲人生必不可少之補品　舉產獨一無二之聖藥　人料一瓶　即可見效　常服不輟　返老還童　我父老　我伯叔　我兄弟　我姊妹　盍請試之

分售處

金保會豐商店　太平會豐商店　小坡會豐商店　三孖伶五洲藥房　吉隆五洲藥房　泗水三昌公司　巴城三昌公司　吉隆利華商店　馬六甲安樂藥局　坤甸南安棧　棉蘭中法藥房　安順漢昌藥房

丙辰年正月十六日

石叻庇能怡保

會豐商店

張名成

十八溪墘門牌四十九號

TEO MEAH SENG.

No 49, BOAT QUAY, SINGAPORE.

頂上一號西家樹乳樣發售大小鐵心柴心花鐵心等俱自安便

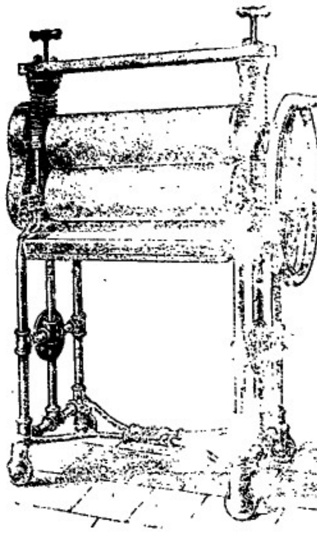

諸君如合意欲購者向敝店面商當自格外平宜特此通佈

Best London made strong
Rubber Mangles with 24"x 6"
wood iron, or diamond cut rollers.

Prices Moderate

乙卯年十二月初三日

保腎益[illegible]

最強腎最健腸有十虎九牛之力此藥精練成有五百倍之功最保精於腎部中最有堅久強固之力如諸君服過別家補腎壯陽藥品總不見效

症

一治精虛不固中包睡遺身卽遺頭暈眼花夜不安眠

一治腎虛腰酸腰痛四肢無力

價目　每打十二元　每樽一元二角

分售處

小坡會豐商店　泗水三昌公司　棉蘭中法藥房　巴城三昌公司　三孖伶五洲藥房　吉隆五洲藥房　羅中法藥房　安順漢昌藥房　坤甸南安客棧

乙卯年九月初四日

石叻怡保大平

會豐商店

藏久釀酒局廣告

本號承辦政府釀酒局聘用超等酒司加工督理正料酒頭雙蒸酒黑白糯米酒及藥酒兼辦中國五加皮玫瑰露高粱各色美酒俱全氣味清香性質醇和建胃養神扶元登體貨真實童叟無欺敬告大小酒牌及士商玉臨惠顧其數與前無異如蒙光顧請認本號招牌庶不致悞本總局設在星嘉坡吉寧街門牌一百零五號此佈

英一千九百十五年利心末卅一號

乙卯年十一月二十五日

藏久披露

弗南樂汽水公司廣告

啟者本弗南樂公司向在新嘉坡絲絲街第八十七號門牌開張生理本公司所製造之汽水已閱十有餘年所用之水均經妥爲選擇并用沙漏隔淨而後製成所有各種汽水或鹹或甜或酸或淡一切俱全且價甚相宜　諸君有購用此汽水者本公司可以立卽派人送到

伏望諸君惠臨光顧不勝翹企之至特此佈聞

FRAMROZ & Co.　SODAWATER　PURITY ASSURED　TRADE MARK　87 CECIL STREET, SINGAPORE.　FROM PURE FILTERED WATER

英一千九百一十六年正月三號　新嘉坡弗南樂汽水公司謹啟

叻報坿張

每日隨報附送

星房虛昴停刊

要件

鍾山致北京電

北京黎副總統段總長徐相國均鑒項城稱帝在約法上發見口口行爲在刑律上搆成內亂口依法當自行退位靜聽裁判邇者廉南海唐少川湯濟武諸君子歎書勸退因愛項城之故畧法言情猶覺近於姑息項城復固拒忠告竊據高位忍而派員調協忍而募欵增兵顧欲餂國人以甘言或相脅以兵革不思稱帝八十餘日總統資格已歸於無何有之鄉今雖再尸厥名形式碻等於僞臨朝武氏國民倘靦然承認是直羞惡之心蕩滅淨盡必不能競存於人類之社會若國民尙有平旦之氣則總統爲一國之元首罪惡萬丹穴斷不能以掩藏口人以暴人勞示奴性於世界在項城或以爲取消帝制當可徐圖妥協試思一紙空文能否敵滿室之十九信條在彼時不曾以虛君共和宣付國人者猶乃傾覆後已況項城詐術百出至今已圖窮見匕在首義各省固有他日得志吾屬無噍類之戒心在全體國民亦且自帝制取消後既無爵賞以愚弄將士更無以共和敵共和之理由終必有前徒倒戈攻於後以北之一朝故後五分鐘項城必有求與妻子爲黔首而不可得之劇痛見機而作蓋在斯時愚區竊名尙復何戀項城於辛亥之役推翻滿室眼明手快山頗疑爲中國之英雄故癸丑之役山亦贊與舌以擁護中央乃自正式總統就職以還假中央集權之名厲行專制取消國會取消省自治亂命之下有如雷霆萬鈞號稱民國而民乃無一權交涉納采鑛送主義國幾不國用人則籠絡二字以排斥黨所延攬者爲長舞結辦同光時代之舊官僚老師或爲吮癰舐痔希旨承顏之時輩侍人窺隱賄賂公行在野政治家則朝致政誠夕稱亂黨京師爲首善地賊軍政執法處之政治鬼其不詳姓字者殆不知其若干各省官吏承稽究殺之人物總額當遠數倍此實近世各國政象所無至大借欵之揮霍與諸種惡稅之加增尤全體國民疾首痛心之事帝制卽不復活內亂亦將發生何圖狼子野心更欲稱尊號以自娛當籌安會成立時山在都中卽有介紹山入會任職區以重金聘任文字從者山卽以共和國之人民不忍爲不共和之言論乃以共和國一元首敢有叛共和之行爲至令舉國騷然戰機勃發滇黔倡義南部響應而川之東南湘之西南因兩軍激戰之故人民之殞命於流彈與破家於戰綫間者又不知其幾千萬實只爲項城一人誰生厲階至今爲梗人非木石曾無惻然公等對於項城或爲姻好或爲故人竊望就此情形發爲忠告退位之舉與其爲武力所劫制而不免於危險毋寧自行宣告或蒙國民審諒之爲愈而國家亦陰受時期上之幸福唯公等圖爲大義而勇爲焉則幸甚鍾山叩

南洋

教育之效

柔佛華僑公立之寬柔學校自二年二月開辦計現冬可以畢業者高初兩班約共四十餘名前往賀柔佛蘇丹該校學生行車禮謳祝詞畢各國在座官紳咸鼓手稱賞有西婦對於七八齡之初等生尤獨摩其頂而不置蓋羨其小刀小鎗軍操旣料料而步伐復與軍樂合拍也是月十八日該校行四週紀念式午前全校員生對國旗校旗行三鞠躬禮復唱校歌奏行禮之軍樂見者咸稱其禮樂之盛誠穆穆而洋洋也聞是日不特司儀奏樂出於學生卽全校之佈設生花料理茶點均以數元與校內高等生所組織之五七公司卽商業實習處專販文具及本國製之衛生糖菓者包辦故茶會畢來賓嘖嘖嘉許各學董亦甚滿意謂學生之公益心及自治能力既養之有素他日入社會諒不失爲獨立自尊之民國民也該校財政員陳君廸祥對之尤爲嘉極特出紙筆費分給各生時各生猶茶會未散以獎勵之

來稿

上海民生計函授學校特別科招生章程（不收學費）

一緣起　近年來經數次革命之後社會則金融緊迫個人則生計維艱然在根本解決則凡人有生一日必須求所以自存故無論其影響如何吾輩自己謀生之道不能不講然欲謀生活非具有謀生之學術不可（同人等因不揣梼陋亟亟組織斯校冀養成個人謀生之學自成立以來半載於茲學生已達數千名或續籌茲因各省中小學校教育農商等會紛紛來函以講義贈閱無多而苦學之士仍纍纍於籌措致每有向隅之憾爰爲變通以資普及等語同人因此再四籌商特設特別科一班講義費從廉徵收學科務求實用以期舉國人人皆有實業之智識謀生之技術庶貫澈同人組織斯校之初衷有志者盍興乎來

二定名　本校爲普及全國利便遠方學者起見故仿照各國函授學校辦法通信教授個人生計學術因名曰國民生計函授學校

三宗旨　以養成生活所必需之學識技術便有自立生存之能力

四入學　本校爲普及起見故不限程度凡粗識字之人無論年齡遠近均可通函肄業卽現有職業之人亦不至廢其本分之事

五學額　爲普及全國起見學額無定

六開課　民國五年五月一號（陰歷三月廿九日）開始函授開課後報名者由接到報名函件翌日起各科講義槪由第一頁挨次寄發并無參差缺少之弊

七報名　臨時報名有志者須從速來函聲明姓名年齡籍貫住址在本國者先交郵費講義費共洋二元在外國者先寄洋三元接到後當卽寄還收據照章函授

八寄費　學費不收分文在本國者每生收回郵費講義費共大洋二元在外國者每生收大洋三元均須先期繳納凡寄該銀時須向該處郵政局滙兌掛號寄遞如不通滙兌之處可以半分一分至三分郵票以九折作概遞三分之郵票不收

九學科　工商農三科合併教授以半年爲修業期滿茲將科目列下如左

工科　製造品物方法　如香水　肥皂　顏料　色漿　火柴　酒精　墨水　牙粉　製合金及一切日用所需之品種類甚多不及備載　映相學　織染法

農科　畜牧學　種植學　蠶桑

商科　商業簿記　經濟學　中國商法　商業算術　保險學

理財學　銀行學　各科並重而製造品物方法及畜牧種植蠶業尤爲主要　未完

吐血垂危　得慶更生

孝子以韋廉士大醫生紅色補丸救治年邁老父

奉天蓋平縣郵務局長孟煥亭君之老父年逾耳順曾患吐血危症幾將束手其子以韋廉士大醫生紅色補丸奉進得慶更生

其來函云家嚴係前清附生曾患吐血三載有餘去夏因家務紛繁操勞過度遂致舊疾加劇一日吐血二三碗一息奄奄延醫束手因思報章所載韋廉士大醫生紅色補丸功效最著急往購取余父如法服用漸見功效繼而果獲全愈後又向上海該總局函索紅色清導丸一瓶服用更奏奇效余父子甚爲感激特具証書以告同病

韋廉士大醫生紅色補丸無論老幼均爲相宜凡因氣血虧損筋腦衰殘均獲功力卽如血薄氣衰　諸虛百損　少年斵傷　胃不消化　風濕骨痛　腎虧酸痛　皮膚各症　以及婦科疑難諸患無不統治凡經售西藥者均有出售或直向星加坡土庫街韋廉士醫生總藥局函購亦可　價銀每一瓶一元二角五占　每六瓶七大元　星加坡及屬埠郵力在內

舌苔如何

清晨與起觀看舌苔倘若黃厚滿舖乃是腸胃不潔之明証也韋廉士紅色清導丸爲淸潔腸胃之妙品專治肝火上升頭暈頭痛口氣穢濁等症武昌西醫張辭臣云韋廉士紅色清導丸乃是利大便之妙藥不傷腸胃性極和平如蒙惠顧無從購買請卽寄叻銀五角至星架坡土庫街韋廉士醫生藥局原班郵奉一瓶

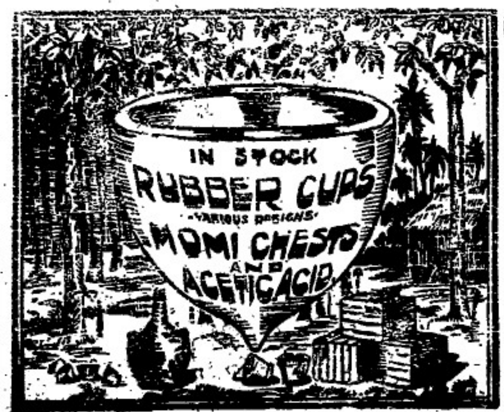

啟者本公司常有樹膠樹乳之碗及各欵裝載樹乳之箱發售價廉物美并有製造樹乳之漿賜顧惠沽諸君採購請卽玉臨本公司面商爲盼特此佈告

英一千九百一十五年六月廿四號　公司謹啟

吉舖出稅

啟者現有吉屋三間坐落馬備律門牌一百零五號之一　一百零五號之三　一百零五號之六此各屋均合開店之用　諸君如有合意者可到馬巴呂實那實得力七號門牌面商便妥特此佈聞

英一千九百十五年十月　日　下士萬那岫公司謹啟

廣福成專售國貨廣告

吾國之策富强者莫不知振興工藝振興工藝以發展國貨爲富强根本蓋工藝興則工廠盛工廠盛斯一切流氓游手皆以貧逼而作奸犯科者皆能棲身有所俾奮有職當不再爲患於社會然以如是化歹民爲良民變分利者爲生利是振興工藝之實效固彰彰明甚惟是工廠多國中製造之品自必日新月盛則振興國貨當由是相因而至但國貨雖日振興必全國人民咸一體竭力購用斯得達如上之目的而收富强之效果本主人深明斯旨故竭行販運一切最精美好之各種國貨來叻銷售以應僑胞之取求而顯國貨之發達我僑胞之欲爲富强大國之國民者須知國貨之關係祖國具有是之重要焉至本號所有之國貨名目繁多茲摘刊十餘款於左光顧者請卽惠臨毋任歡迎之至

貨品略列

雙金錢廣行生油　日月星大光油　上海春生案油

各江肉油　罐頭食品　各款雜貨　白綠土布

龍井六安　白帽綢鞋　笠衫絲襪　籐匣皮匣

綾羅綢緞　毛巾綿巾　衛生衣　火柴代料

鋼火柴碟　髮刀香梘　銀包皮帶　草布棉紗

紙烟葉烟　金線金箔

民國四年乙卯八月十七日　石叻馬交街四十五號廣福成謹啓

最強腎最健脇有十虎九牛之力此藥精練成有五百倍之功最保精於腎部中最有堅久強固之力如諸君服過別家補腎壯陽藥品總不見效

症

一治精虛不固夜色頹夢遺滑精眼花夜不安眠

一治腎虛腰痠腰痛四肢無力

價目　每打十二元　每樽一元二角

分

小坡會豐商店　泗水三昌公司

棉蘭中法藥房　巴城三昌公司

處

中法藥房　安順廣昌藥房　坤甸南安客棧

乙卯年九月初四日

怡保會豐商店

WHITEAWAY ,LAIDLAW & CO. LTD.
(Incorporated in England.)

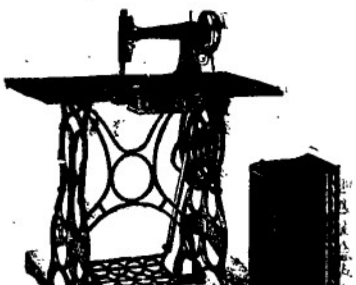

此縫衣機器如上圖之欵式有用一抽櫃者亦有二抽櫃者每具本值銀五十元現因畧有微損故以廉價出售僅取價銀廿五元　又有幷無損壞之縫衣機器惟無用之物件平常價值九十元現因略有生銹每具祇賣十元

此係量磅每具高計十三寸可秤十四磅之物平時每具價銀六元半今則每具祇售六元

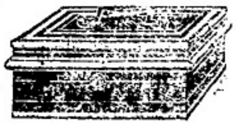

此小鐵箱計共三欵　一爲大寸　三寸半庄常價每具一元七角半今賣一元六角　二爲七寸　四寸庄常價二元今賣一元八角　三爲八寸　四寸七五庄常價二元二角半今賣二元

此樟燈高計廿一寸常價十四元九角半今賣十二元

此係皮匣計有二欵一亞常價二元七角　占今售二元四角九占其大號者常價四元半今售三元九角半

大英一千九百一十五年十一月十五號
在英國註册懷打威里勞有限公司謹啟

電車起價

星架坡電車有限公司特此通知搭車人等知悉現本公司議決由一千九百十六年正月一號禮拜六日起將車價略爲加增先此佈告俾衆週知

茲將價格開列于左

壹號位

原價五占　現起至六占
原價一角　現起至一角二占
原價一角五占　現起至一角八占
原價二角　現起至二角四占

各車站頭照舊一式並無更改

二號位

原價三占　現起至四占

其餘大占九占及一角二占各車價則照舊一式

各車站頭照舊一式並無更改

再者各人倘購用本公司之小單則可簡省一成之價因此種小單每本共三十七張每張坐車值銀三占而每本僅沽銀一大元故也

小單部發售處　麥根施律本公司　土庫街牙盧利有限公司

英一千九百十五年十二月二十號　電車有限公司謹告

衛安公司自運中西藥品土產福州漆器發行

育亨賓固本片　參茸頂花柳精毒片　婦女調經片　神效白濁片　五洲自來血　艾羅補腦汁　止咳杏仁露　屈臣氏良藥　白濁靈膏　至寶丹固本片　兜安氏各藥　中英藥房精血丸　保來氏良藥　那英堂固本片　威建止痛散　花柳症靈藥　新濟世花柳丸　金麒麟女寶丹　寶善堂眼科丸　得末司止痛水　朱中典普濟水　雷允上六神丸　保安堂喉症散　保滋堂全鹿滋腎丸　解百勸魚油　正庄白樹油　化痰猴子棗　普惠各症良藥　明目精膏水　哥拜把臼濁藥　衛生藥水金眼鏡

委嘉藏固本片　花柳補毒膏　行經腹痛片　百補固精片　非洲樹皮丸　艾羅療肺藥　韋統精神丸　屈臣氏甘草膏　補氣補血丸　虎標花柳藥餅　兜安氏保腎丸　中英中國靈丹　健胃養神汁　固精補腎汁　小兒止咳水　馮君瑞消毒汁　女界寶身丸　天喜堂調經丸　八寶光明眼散　施德之濟衆水　賈祥華如意油　寶善堂握蛇散　廣芝館牛黃丸　珠珀保嬰丹　司各脫魚油　祛風玉桂油　正金蟒蛇膽　潤肺止咳露　去風神藥水　洗白濁藥水　各種花露水

自來補血片　培元養身玉液　閉經化滯片　立止頭痛片　嘉昔魚油丸　艾羅解毒藥　龍虎中國人丹　疳積花塔餅　立止牙痛水　花柳散毒明珠　燕醫生各種良藥　中國必得勝丹　花柳平安水　自來補血汁　除痰止咳水　馮君瑞白濁丸　新濟世疳積散　何敬之婦科丸　珠寶去膜眼散　何明性種紅丸　葉萬泉薄荷油　風粑補腎丸　諸葛行軍散　八寶紅靈丹　滋補牛肉汁　西藏紅花油　能治百病河豬棗　化痰止咳餅　刀傷止血水　立愈滲疳散　玫瑰生髮油

羅德補腦片　神效吐血片　萬應瑣痰片　立愈肚痛片　清血解毒海波藥　納佛補天汁　韋廉士紅丸　花柳擦毒水　燒傷滾傷藥　虎標萬金調經丸　燕醫生調丸　超死回生勝靈丹　壯陽種子水　人參羊肉汁　紀丁止咳片　洪桂昌白濁丸　新濟世肚痛散　毓麟堂婦科丸　哮喘斷根丸　季衆勝堂普濟丸　奇和堂甚蔻油　寧神定志丸　吳逢超海狗腎丸　僑寶黑錫丹　賈維童雞汁　極品玫瑰油　解毒食蛇膽　秘製除痰藥　千金安胎藥　拔毒生肌膏　珍珠鏡面粉

堪飾安爾補腎片　勞傷槃效片　痔瘡內消片　立止哮喘片　女界月月紅　滋補養生素　紅色清導丸　風濕各症水　皮膚濕毒水　虎標安息丹　首鷄補藥片　萬應勝金丹　百靈童藥丸　祛風龍虎汁　何鏡湖咳丸　楊耀宗花柳藥　衍濟堂驅風膏　馮寶善堂婦科丸　劉詒齋衛生丸　雷氏抽筋散　除痰止咳丸　梁財信跌打膏　金鷄納霜丸　保滋龜齡集　烏鷄白鳳丸　自製驅梅油　盧蘇昌午時茶　小兒疳積餅　小兒遺尿藥　滑退雀斑藥　清香光面水

來錦提牌鳳片　內損外傷片　奪天造化片　化痰止咳片　助肺呼吸香膠　日月光眼精丸　印度草根丸　除腸蟲藥水　消瘟止瘍浸疳水　虎標眼藥水　羅士知補精丸　健胃提神丸　益腦聰明丸　保赤肥兒丹　羅英華咳丸　梁培基提毒汁　梁培基發冷丸　固腎種子丸　花柳滅毒丸　陳李濟追風丁丸　蘇瑞生行軍油　立止肚痛丸　還魂止痛散　兩儀膏蛤蚧　三蛇膽陳皮　三蛇膽胡椒　源吉林甘和茶　治大痲瘋藥　小兒水瀉藥　治臭虫藥水　偉羅肥兒糕

調經廣嗣　女界至寶

公生源金麒麟註册商標

女寶丹

一治由一個月至六個月胎動行經或肚痛
一治經色或黃淡或痧赤
一治經未或多少或遲早
一治一月經來數次遲早不一
一治行經肚痛大便閉結
一治遠年閉經遍月閉經
一治子宮虛冷多年未孕
一治似孕非孕金珊暗病
一治經前後腰骨痛小肚痛
一治血山崩流血不止
一治產後惡露未清
一治白帶赤帶白淫

自有此丹無婦病　統理經前經後症

第一靈藥百發百中

天下馳名

新濟世神效肚痛散

乙卯年十一月十六日

眼科丸每樽銀壹元　光明去膜眼散每樽銀弍角

本公司在石叻大馬路門牌五十四號

分局在庇能新街頭門牌六十五號

石叻　大馬路　松柏街口

衛安公司

各埠輪船入口

萬智興	輪船	由石馬丁宜	約廿六日到	成榮代理
噶檳吓利	輪船	由暹羅起程	約廿六日到	真實得洋行
[illegible]脊	輪船	由暹羅啟程	約廿六日到	裕盛棧
吉生	輪船	加吉打起程 往香港	約廿六日到 上海	真實得洋行 日本
司馬龢	輪船	由網咯起程	約廿七日到	祥和號
萬興源	輪船	由坤甸起程	約廿七日到	同發公司
德興	輪船	由英得宜利	約廿七日到	瑞且弟利士
加拉蘇	輪船	坡德申起程	約廿七日到	實得力洋行
仲光暢香	輪船	由香港起程	約廿八日到	巴智申洋行
不劳早知卜輪船)		由大年港口	約廿八日到	實得力洋行
元興盛	輪船	由暹羅起程	約廿八日到	裕盛棧
閩榮源	輪船	三寶瓏起程	約廿八日到	協榮茂
英國正旗	輪船	萬鴉務起程	約廿九日到	英國公司
法國正旗	郵船	由香港起程	約廿九日到	法國公司
仲安	輪船	由暹羅起程	約廿九日到	東興號
萬豐隆	輪船	由暹羅起程	約廿九日到	鴻興隆
加牙暢香	輪船	由倫敦啟程	約廿九日到	巴智申洋行
烈臺士	輪船	由倫敦起程 香港	約三十日到 上海	棉必示洋行 日本
廣生	輪船	由香港起程 香港	約初一日到 上海	真實得洋行 日本
英景	輪船	由倫敦啟程 往香港	約初二日到 上海	棉士必洋行 日本
吉生	輪船	加吉打起程 香港	約初三日到 上海	真實得洋行 日本

各埠輪船出口

孟加錫 酒水	審精加 萬望老 千那低 牛郎打落 輪船	廿六日	午八點半	瑞且弟利士
浮羅暮淡	福鳳輪船	廿六日	早八點半	萬利安公司
浮羅武圍			又	又
嗎咯	依里那輪船	廿六日	午八點半	開行
浮羅庶宜	豐發輪船	廿六日	午八點半	和發公司
暹羅港 彭亨港口	勞年 北千 閘丹 輪船	廿六日	午十點半	實得力洋行
三務 占卑	新及輪船	廿六日	午十點半 又	瑞且弟利士
暹丹 星武暹	勿呂啦輪船	廿六日 又	午十點半	瑞且弟利士 又
暹羅	加東輪船	廿六日	午十點半	實得力洋行
詩僚	丕里茂輪船	廿六日	午十點半	瑞順興
廖內	源和興輪船	廿六日	早十點半	成茂號
咭冷丹	海龍輪船	廿六日	下午一點	實得力洋行
蘇坡 麻六甲	海南輪船	廿六日 又	午一點半	順昌公司 又
麻六呷 吉礁港口	吉隆 橫城 輪船	廿六日	午二點半 又	實得力公司 又
文島 巨港	孟牛溫士船	廿六日	午二點半	瑞且弟利士 又
錦蘭	福春沙輪船	廿六日	午二點半	棉士必洋行
坤甸	坤豐輪船	廿六日	午三點半	同發公司
咭吧港口 檳榔嶼	福廣東船	廿六日	下午四點 又	南洋代理 又
米厘 紬閩	實龍茶輪船 亞吡 圭吡	廿六日 仙那簡	下午四點 三寶壟	實得力洋行
哥踏丁宜	丹戎勝吻	廿六日	下午四點	萬利實公司

匯票行情

足金	每盤兩	八十九元一角
金磚	每個	九元一角半
印度盾	一百元兌	一百七十四盾二五
爪亞盾	一百元兌	一百四十盾
滙香港	銀行現銀票一百元銀行賣出	七元八七五
	即日掛票一百元值	七元八七伍
滙廈門	銀行現銀票一百元銀行賣出	七元八七伍
	即日掛牌一百元值	七元七角五
滙暹羅	銀行掛牌找入一百銀值	六十六元
	暹銀條兌出一百銀值	六十五元七五
滙安南	銀行現銀票一百元值	五元七角伍
	即日掛牌一百元值	五元五角
滙小呂宋	銀行現銀票一百元值	一百十四元
	商人三十日期票	一百十二元
滙日本	銀行掛牌一百元值	一百零九元五
	商人三十日期票	一百十一元五
滙加勝巴	銀行現銀票一百元值	百三十四盾五
	商人三十日期票	百三十二盾二五
滙棉里末	銀行現銀票一百元值	百四十盾二五
	商人三十日期票	百四十二盾二五
滙三巴壟	銀行現銀票一百元值	一百四十二盾
	商人三十日期票	一百四盾
滙望加錫	銀行現銀票一百元值	一百四十二盾
	商人三十日期票	一百四十四盾
滙仲光	銀行現銀票一百元值	一百七十五盾半
	商人三十日期票	一百七十五盾半
加里吉打	銀行現銀票一百元值	一百七十七盾七五
	商人三十日期票	一百七十五盾七五
滙上海	銀行現銀票一百元值	七十七兩七五
	即日掛牌一百元值	七十七兩五

各貨行情

▲沙勝越白椒	三拾四元五
又上烏椒	廿四元
又右烏椒	廿二元五
三發白椒上	三十六元
又烏椒	廿四元
巨港烏椒上	廿七元
又烏椒中	廿四元五
柔佛白椒	三十六元
又烏椒	廿七元
本坡白椒土庫	三十三元
又烏椒土庫	廿三元六二伍
▲巴那乳一號	一百三十一
巴那乳二號	一百廿六元
巴那乳三號	一百二十二元
巴那乳猴庄	八十二元
吧勝餅一號	九十二元
吧勝餅二號	八十五元
吧勝白綿一號	壹百四十六元
吧勝白綿二號	一百四十三元
▲一號椰干	十元
二號椰干	九元五角
三號椰干	九元二角
▲叻坡碩莪粉上	四元五角
又綿上粉	四元四五
又綿下粉	四元四角
又紅粉	八角伍占
麻坡碩莪粉上	四元四伍
又中	四元三五
新閩碩莪上	三元三角
中粒	八元九二五
幼粒	九元二五
▲一號赤甘蜜	廿九元
二號赤甘蜜	廿五元
三號赤甘蜜	廿九元
烏甘蜜	一十五元八角
▲坤甸頂壓大罐椰油	廿元五
又珍庄	廿元八角
本坡和豐椰油桶庄	拾九元五
又珍庄	廿元
坤甸早羅冬上	七元一五
又粗貨	五元九角
沙勝越晃羅冬上	七元二五
又粗貨	大元
巨港晃羅冬上	九元

N. Y. K

日本郵船會社輪船公司有船駛行廣告

啟者特字通知本公司運貨之輪船乃是兩艘拜貝行一次有船大艘由日本首往孟買吉打埠香柏香港 新嘉坡 檳城 仲米等埠當開輪時業 上海 加郡芝島 倫頓月五號開往 檳城 仲光 加剌吉打續岐九其月廿四號開往 香港 日本諸君欲知運貨詳情請到本公司詢問便悉此佈

英一千九百十二年七月十一號

代理人巴賓申有限公司謹啟

British India Steam

Navigation Coy: Ltd.

APCAR LINE.

英國印度輪船有限公司告白

啟者本公司之輪船即鴨家全隊輪船常川由新嘉坡前往香港等埠茲將各輪船名字及其噸數列下

打加那 大千九百四十九噸 鳥得剌士 大千九百四十九噸 日本 大千峇一十三噸 擀尾剌 五千二百八十九噸 尾呂攀勝 五千三百七十八噸 多里勝 五千二百峇五噸 柔衣里鴨 加四千六百

又擀尾剌輪船定於陽曆本月十六號前往香港 又加打攀鴨加輪船則約於陽曆本月十六號前往 檳城 架剌吉打 務知此輪船則約於陽曆本月五號前往 檳城 架剌吉打 諸君欲知各輪船運貨搭客規則者請到本行詢問便悉此佈

英一千九百一十二年六月廿九號

代理人義利洋行謹啟 四

L. E. SALMO ONSON.

耶椅沙路滿順廣告

啟者諸君陶情適興傳酒冒歉取砂之飲料雖莫如本公司之勞慈蜜酒及不完酒之氣味清香衛生有益 諸君購飲始知其美有非措墨所能形容者也又如沐浴則須用本公司之檀香雪文及末知里雪文二種為佳因文質甚幫甚馨香善於去膩且能令人肌膚瑩潤又復堅而耐用與尋常之香皂不同世有精於辨鑒者正宜取而用之方知鄙言為不謬也特此廣告

英一千九百一十五年十一月十八號

新嘉坡麻六甲實得力門牌六號七號

耶椅沙路滿順謹告

然那剌火燭人壽保險有限公司 注冊在英國 廣告

啟者本公司現蒙然那剌火燭人壽保險有限公司委為代理人所有火燭人壽均能代保至其保價均極公平 諸君有投保者請駕玉麟面商為盼

英一千九百一十五年七月八號

高星亞基門牌一號亞沙宜公司謹啟 啟

天喜堂馳名老婢調經丸

稟准商標用老婢圖為記

老舖在香港中環堤街口

天喜堂商標

老婢調經丸

正舖在羊城西關光雅里

若非萬全安敢獨沽一味

此方得自京都某王府之老婢傳授故曰老婢調經丸

南洋各埠老嫗都實驗加依期付上無誤此佈石叻周昌記啟

一治一二月經期行經氣肚痛
一治三四月經期行經氣肚痛
一治五六月經期行經氣肚痛
一治經色黑實氣淡氣紫氣赤
一治經來氣多氣少氣遲氣早
一治一月經來數次多少不一
一治行經肚痛大便閉結
一治過年閉經近月閉經
一治子宮虛冷多年未孕
一治懷孕并孕全胎嘔吐
一治經期前後腰骨痛
一治經期前後小肚痛
一治經期前後肚痛劇
一治血山崩血流不止
一治產後瘀血未清
一治白帶赤帶白濁

此丸專治婦科等症如孕婦並婦室女一切婦人皆可食心無憂不用戒口平日經期有準者吞至三五服無不受孕百發百中切勿輕視認詞之龍驗種子之金丹也每服收回工料銀一元

各埠代理名列

京都縣馬市佛照樓　天津紫竹林佛照樓
石叻馬交街周昌記　汕頭億安街福安號
大吡叻鬱蘭周昌棧　廣西梧州五洲藥房
檳城大門街廣生號　桂林十字街五洲號
吉隆坡茨廠街廣利號　澳門木橋街如意樓
芙蓉四官廟三多軒　佛山汾水兼其芳齋
上海大馬路老悅生　省城雙門底聚成昌
海口得勝沙全記　雲南二鋪街寶順祥
廈門鎮邦街太乙號

稟准商標製人不得冒效編進林薩容

此丸在石叻專在馬交街周昌記門牌九號

寄售此丸在石叻并無分枝別店代沽

民國三年陰曆二月十九日　本堂主人謹啟　特

要聞一

袁氏末日之京觀

●陳宧力勸退位 茲據政界某要津云日昨僞公府接到四川僞成武將軍陳宧養加急密電一件因防範遺嚴未能深悉聞來電內容大致係以南北和議勢將決裂中國前途不堪設想革軍旣要求總統退位甚堅函懇委曲允從以挽危局並力辭調停責任至袁口如何電覆訪確續誌

●勸進書與勸退書之比較 據僞公府某友人之言云去歲帝制發生時公府所收各處勸進電文函件不下千數百件然細按之要皆出風頭官吏之冀邀恩賞者居多今各省紛紛獨立大勢已去各省人物之以個人名義或團體名義遞來書函或電報勸袁口之迅速退位者日積月累愈發衆多然詳細審察其措詞要皆眞正民意之所寄云

●北京之三大自由 某滑稽家謂從前京師雖名五族共和不啻一姓專制近因各省獨立僞政府知人心已去亟思挽回於是無形之中大有自由行動之勢試舉遂言之如下 一 出京自由 前因議會官僚派紛紛離京經警廳干涉始謨畏而返今則取開放主義不復有人阻攔矣 一 言論自由 依舊因政府之壓力且有津貼不敢放言今則津貼無著若仍回護政府自失價值故已改變論調矣 一（二）賭博自由 從前賭禁森嚴不敢明目張胆都係秘密行動今則不然如椿樹胡同之某寓 江蘇人官某部 且有兼差三處者 至傍晚即馬車塞途幾無隙地云

●無人願作調人 僞政府前因國事未能解決相持不下終非久計曾電請張季直湯濟武伍秩庸唐少川諸人來京相與面商辦法乃諸人均藉詞推托不來雖有函電可以磋商總嫌未能詳盡袁口然與徐東海商酌擬派政客中與諸君素所浹洽者數人前往勸駕惟此項人才頗難有願去者而位望不足以動衆其不願去者屢勸之而堅辭不行以故遲日會議尚未得相當人材且自禁令弛後中央一般稍負時望者均已紛紛南下故此事尚難有望也

愛同學校廣告

〇謹將高篤平許運登吳逢超陳文珪蘇建奇潘聽生林祖標高金印蘇再發蔡多華俞道南鄭子攸等諸君經手第二次向各宝號及諸先生募集本校特別捐列左

陳先進君 高文挨君 各認捐壹百元 張順贊君認捐五十元 楊集茂 張萬豐 各認捐四十元 蔣和生 志成號 高小生君 各認捐二十元 黃振作君 高芳圃 福和隆 隆順號 各認捐十元 通和號 和□公司 各認捐六元 福茂號 聯合公司 各認捐五元 金瑞興認捐四元 錦興號認捐二元

謹將高篤平許運登吳逢超陳文珪蘇建奇潘聽生林祖標高金印蘇再發蔡多華俞道南鄭子攸等諸君經手第二次向各寶號及諸先生募集本校月捐列左

頴源和 萬山號 錦茂棧 恒順豐 郭福梅君 石懋烈君 以上各認月捐二元 森泰棧 周義隆 陳德隆 信隆號 新榮成 成興公司 和萬號 建源號 萬茂號 金晉利 新元遠 永泰義記 志遠號 振和興 鼎成公司 財安號 萬成安 振春公司 福振隆 協發公司 振安號 順德局 建成發 寶遠堂 陳成茂 林勝泉 泉洲公司 源興號 薛協德 貢成茂 源晉成 源振號 南春公司 恩文記 醒醉樓 古今齋 永昌豐 裕隆號 協昌號 葉清水君 仙丹公司 陞源號 益源號 成記號 許益成 協記號 周豐隆 金怡春 振裕興 長興號 萬瑞福發記 致中和 金利號 陳德安 金怡豐 泉成號 新源興 源安號 新東興 協建成 協隆號 振豐號 太興號 三合公司 福生堂 同茂號 振瑞隆 楊成發 聯□號 金成□ 泰成號 振源棧 恒泰號 永合號 福源記 德順源 鴻記號 祥裕號 瑞源號 寶振和 金福順 復興 同協興 同成興 長遠號 金和興 金福和 吉昌號 芳昌號 陳合安 建順號 萬豐公司 自遠方 萬福興 新貫興 聯裕號 以上各認月捐一元 所有未認捐姑待認捐自當續佈謹此聲明以揚義舉

中華民國五年五月廿四號 星嘉坡愛同學校謹佈

遷鋪廣告

本號在叻開張已十有餘年向在漆木街廿二號門牌專辦磁器缸瓦銅鐵器茶籠竹器等發客夙蒙英荷屬各界 惠顧信用久著現已遷往華影士的力（即同濟醫院右鄰）門牌第六第七號照常貿易近更辦到大宗貨物批發者皆格外克己裝箱配運主固不悞如荷賜顧價極相宜伏望垂青謹登告白

貨物款色太多不能盡錄

民國五年三月廿九日 裕興隆謹啟

怡昌公司番梘梳打出世

商戰之局在昔爲劇決雖雄角勝負孰得孰失昭然在人耳目歐美之駕全球而控諸邦者非其商業之盛哉比年以來互相兵爭龍爭虎鬬靡有已時轟烈之聲影響寰宇向之往來商船猶不寡貨物懋遷日增月盛今則海道障礙窒礙通商品罕逢售價驟漲商場受損已不堪言即如番梘梳打兩宗爲物甚微其值亦增至數倍此外概可知矣思有以補救之非振興工藝多所製造不可本公司留意於此用特選擇上等貨料招我國人精造梳打及各種香梘條梘孖梘桌有成效其堅實香滑實與舶來品無殊而貨美價廉又足以維持商務於萬一若夫有志之士推類而擴之以挽利權而收實效爲本公司特其嚆矢耳 諸君惠顧無論零沽批發價極公平外埠定造販銷多少一任自由或自出商標亦聽其便配付無不妥捷本公司總發行所設本坡芒果路皇后街一號門牌合併聲叙伏冀 垂青

總代理 星洲玻璃後街二十六號門牌怡和棧 電話七四六號 水仙門大葛街門牌四十號怡興行 電話一四四二號

丙辰年三月初一日 新嘉坡怡昌公司製造番梘梳打廠啟

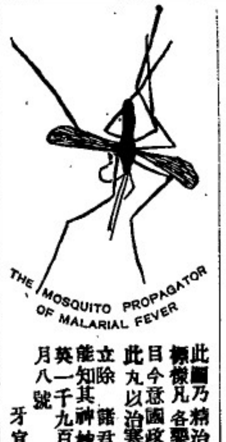

此圖乃精治寒熱藥丸之標樣凡各藥房均有發售目今憲國政府常常有寒熱之症無不此丸以治寒熱之症無不立除 諸君購而用之便能知其神妙也

英一千九百一十五年六月八號 牙宜奴公司謹啟

嗎根代望卽有利銀行告白

啟者本銀行創設有年茲將本行情形胪列如左 本行批准共備本銀一百五十萬磅 收定本銀一百一十二萬五千磅 已收本銀五十六萬二千五百磅 公積積款共有五十萬磅 本銀行總寫字樓在倫敦 凡諸仕商寄本銀行之款其一年限期者以四巴仙息算 六個月限期者以三巴仙半算 三個月限期者以三巴仙算 來往短期數則以二巴仙按日計算凡關銀行之生意本銀行均可承辦 諸君光顧請移玉趾臨面商便是

大英一千九百零九年亦不里月十六號

嗎根代有利銀行駐叻總理人見卜士謹啟

何以多耗有用之金錢

△何故舍平取貴甘蒙濫價之損

△自有價廉物美之國貨在也

本酒莊主人深痛我國商業之衰頹莫塞酒巵之漏卮攸倡國貨以挽利權以特備售天津 香港 永利威大酒廠雙鶴標各色著名佳酒並自運飛馬標廣東各廠選庄美酒素蒙賞試 諸君交相讚譽家用宴飲購買俱多深可爲國貨前途慶幸本莊所售各酒色味俱佳質淨無雜已與他家不同而且價極公平顧付敏捷故望同胞各界踴躍採用以助中國商業之振興免受外貨非常溢價之損失則爲公益亦所以爲私益耳幸垂鑒焉

（大注意）近查有不法之徒竟敢假冒永利威字號以僞貨影射志在欺騙 諸君賜顧請確認精緻雙鶴標及樽樽錫蓋上之雙鶴火印並細審酒味自不致爲奸人所欺也慎之

△茲將本莊各色上等美酒臚列于後其餘多款恕未備載

永利威名酒 本莊選運美酒

<雙鶴標> 飛馬標

玫瑰露酒 蓮花露酒 桂花露酒
菌陳露酒 佛花露酒 蘋菓露酒
佛手露酒 菊花露酒 五加皮酒
史國公酒 高粱燒酒 玉蘭燒酒
生雪梨酒 茅根香酒 青梅香酒
寧檬香酒 甜橙露酒 荔枝香酒
黑糯米酒 白糯米酒 四蒸番酒
三蒸番酒 雙蒸番酒 綠荳燒酒
參茸衛生酒 扶元百歲酒 三鞭鹿鞭酒
虎骨木瓜酒 歸圓杞菊酒 滋補萬狸酒
滋陰蛤蚧酒 風濕鐵打酒 三蛇祛風酒
婦科毛雞酒 蔡同德虎骨木瓜酒 正紹興酒

丙辰年二月十七日

星架坡牛車水石叻街十號瑞興酒莊主人謹啟

陳狀師代理荷屬一切案件之廣告

敬者本陳（或稱陳先生）乃久已著名之荷蘭律師也駐叻者已閱三十年之久所有荷屬印度各地如吧城三寶壠泗水望加錫棉蘭吧東等處均舉余爲代理辦理以上各地法庭之大小案件如出儅祟封產業及拍買各物業暨取討欠項暨請報窮等等案件均能代辦若能立券正式掛砂與余卽可以得其案之全力直與事主本人親往辦理無異而其中可省費用甚多并能在於寔內埠 文島 蘇蓉等處各州府原告被告均可請貌傳祟控告債務等件又可以代諸君前往該地主控一切更可代人訂立掛砂字據拍賣條款按當劵字及業帖等所有文件若經余親畫押則荷地官衙便能正式承認蓋余在荷之權力實與英狀師在叻之權力相同祇因現在歐戰發生商場支細故將禮費大爲樽減較於平日僅收乚半以便光顧諸君至本寫字樓設在昭佛不禮士門牌一號卽乙宗公司之樓上 諸君賜教請按址 惠臨不勝欣幸謹此佈告

英一千九百一十六年三月廿一號

荷國陳狀師謹啟

無論大小代買家一律均有贈送願主顧者滿上列之數未能取得者在何家購買盡可向何家索取不買者與購散倉丸藥概不贈送批發贈送另有專章自登報日起以兩月爲限

中華民國五年丙辰二月十三日

無論大小代買家一律均有贈送願主顧者滿上列之數未能取得者在何家購買盡可向何家索取不買者與購散倉丸藥概不贈送批發贈送另有專章自登報日起以兩月爲限

贈送例

買紅丹二角 贈送風景畫一張
買紅丹六角 贈送風景畫四張
買紅丹一元 贈送風景畫六張

（功用）

口渴 胃呆 時疫 肚痛
口臭 飽脹 急痧 嘔吐
酒醉 中暑 傷風 瘧疾
暈船 中寒 腹瀉 寒熱

價目

大包附贈白銅烟盒一個 五角
中包附贈小白銅盒一個 一角
每瓶 二角
小包 五分
最小包 三分

總發行上海白克路成都路口宏達藥行

新加坡 怡保 庇能 太平 吧城 泗水 三寶壠 會豐商店 三昌公司 泗水 怡振海 安林盛 居公盛 號司號 三寶壠 華南公司 源安公司 砂勝越 寺戈坡 安汶 南昌隆 北般鳥 亞比 廣協隆

新加坡 怡保 庇能 太平 吧城 泗水 三寶壠 會豐商店 三昌公司 泗水 怡振海 安林盛 居公盛 號司號 三寶壠 華南公司 源安公司 砂勝越 寺戈坡 安汶 南昌隆 北般鳥 亞比 廣協隆

日恒紅煙廣告

玆將各欵紅烟每箱價目列下

日恒八兩壹百四庄紅印金鹿嘜每箱價銀三十五元
日恒二兩伍百六庄紅紙金鹿嘜每箱價銀三十五元
日恒一兩伍百六庄紅紙金鹿嘜每箱價銀十七元半
正日恒八兩一百四庄三色金鹿嘜每箱價銀三十五元
日興八兩一百四庄紅印金鹿嘜每箱價銀二十元

民國四年六月廿四日

新加坡布厘右單邊街日也號謹啟

山得爾彌地

此山得爾彌地藥丸爲治五淋二濁最見捷效之藥蓋如照法服之無論久新輕重痛而且腫只須兩日痛除腫退濁止淋通再服五天一共七日定可除根保無複發故泰西各國諸醫無不謂之濁淋聖藥中國通商各口一總藥房亦無不樂爲代售以含沉痾惟賜顧者須知此藥惟法國彌地一家所製方稱不得名馳天下故於每丸藥上有印㊀記者庶無假冒至其服法初服每點鐘一丸至兩晝夜盡若不閱斷無不淋通濁止腫退痛除如是每天再服四丸至滿七日定可除根永不複發但於服藥之日必須嚴戒毋使勞動忌食性熱之物更忌房事

Sole Agent, Cheong Chee Koon.

勿 𠯿 實得力門牌七號豐 全權經售人鍾志昆 7-A Palace Street.

一千九百一十三年四月十八號

刊登本報告白廣告 啟者玆將刊登本報告白之價目列明於下以昭公允 凡各士商若有告白欲登本報者每行在五十五字之內第一日取費八角半第二日第三日每行取費五角半第四日起以後每行二角八占若將告白登在頭幅論說之前者每行在四十一字之內所取費加倍以上所言之行數無論已足一行抑未足一行亦照一行核計倘欲刊登全年者請各 玉臨本報面議價目自必從廉不爭錙意也此佈

叻報主人謹啟

新辦到之祖家灰

本公司現由歐洲新辦到以上所列標頭之祖家灰其價甚屬公平但由碼頭或貨棧發貨諸君有欲辦購者請至本公司面商爲盼

PRIME PORTLAND CEMENT
ØK
THE EAST ASIATIC COMPANY LTD.
COPENHAGEN

英一千九百一十五年十月八號

伊士亞細亞的有限公司謹啓

THE EAST ASIATIC CO. LTD.

五洲大藥房廣告

代參膏服法

每飯後開水沖服一羹匙日服三次治盜汗遺精及他種腎病臨睡時再服一匙惟肺病及咳嗽等症宜飯前服之老年及幼孩服用面服法酌量減服

代參膏

培補中藥品莫多參其一也本藥房特請藥師會同西醫採辦各種參類用加化驗深悉其功用不適理脾胃健飲食且服用不當消化爲難故特再四研究採用泰西貴重藥品參酌泳配合成膏功能扶陽滋陰發瘀心肺腎脾肝胃各經凡操勞過度神不守舍力弱瘦食慾減少及老年衰弱婦女赤白帶下血氣無孕男子好色傷身元氣大耗服之得陰生陽長之功救傷精散之妙其功力雖能勝於人參故名代參膏

代參膏茲將主治效能開條於左

● 脾胃留滯 ● 胃氣痛 ● 腸胃無力
● 消化不良 ● 睡不寧神 ● 風痢
● 腦氣筋服痛 ● 哮喘咳嗽 ● 肺弱多痰
● 四肢痠痛 ● 癱瘓痲木 ● 大便閉結
● 遺尿盜汗 ● 陽萎遺精 ● 滑精夢洩
● 氣管炎熱 ● 心悸怔忡 ● 小兒驚病
● 孕婦胎渴 ● 產後失調 ● 文人腦衰
● 腳力 ● 腳氣病 ● 制服此膏
● 均有良效

五代參膏大瓶一元小瓶□角 每打十二元 樣瓶五角

總發行所 上海四馬路五洲大藥房

寶血丹 旺血子 ……之至寶

三星牌 月月紅

月月紅丸藥功能通經活血辦污生新凡婦女經痛經閉致血作病必先服月月紅清潔後再服女界寶調經種子百試百驗

九造 ……功效

總發行上海五洲大藥房

上海四馬路 五洲大藥房

分售處

金保會豐商店 馬六甲安樂藥局
吉隆五洲藥房 太平會豐商店
三孖冷五洲藥房 吉隆利華商店
小坡會豐商店 巴城三昌公司
安順漢昌藥房 棉蘭中法藥房
四眜三昌公司 坤甸南安棧

中華民國五年丙辰正月十四日

叻庇能怡保 會豐商店 總代

廣威醫生

主治

一治腎精虧弱下元虛冷
一治夜多小便尿後反滴
一治精冷精滑難於種子

者請試之方知此藥精之雄大力也每月服三次每次服藥精一粒見效

甚速價目每樽一元五角每打拾五元

分售處

小坡會豐商店 馬六甲安樂藥局
金保會豐商店 泗水三昌公司
太平會豐商店 巴城三昌公司
吉隆利華商店 坤甸南安客棧
馬六甲安樂藥局 安順漢昌藥房

乙卯年九月初四日

叻庇能金保 會豐商店

福建

韶安糜爛　△客有自韶安來者云邇月以來袁兵紛紛到韶其額數已在六千餘名之間稽藏於縣城內外及鄰近村落間各廟宇祠宇已設立學校或爲人民賽居者均一律被其勒索停課遷移以備軍隊駐紮城廂內外之居民大半遠徙他鄉甚有十室九空之嘆且袁軍到後糧食物價增價數倍米珠薪桂民不堪命兼袁軍肆擾毫無忌憚及閩劉冠雄將親帶大隊援續來韶（客言止此）嗚呼韶安爲閩粵接壤之區亦我護國軍入閩之要衝軍事上所必爭之地袁家軍紛至沓來將來干戈一啟必受偌大之蹂躪該地之糜爛豈非受袁氏之所賜吾閩同胞何不回頭猛省

護國軍進閩　△潮汕獨立後莫擎宇經派軍進窺福建於四月之廿四號圍攻閩省黃岡口敵軍不能抵禦棄營退走莫軍即進紮閩地佔據韓江之下游現與漳州獨立軍遙聯一氣共圖攻廈已由莫總司令由汕頭飛電粵都督府報捷矣

北兵在韶安被截　△近日北軍千餘名駐紮韶安分水關潮之莫司令即派𢑥德君之軍隊進攻越日又派陸軍三百名并調花艇以便𢖍戰截止之使其不能入粵也

護國軍占領韶安　△本坡有某君昨接到汕頭來電據稱粵省護國軍業經佔領韶安按韶安係閩省接壤之區北軍已有六千名駐紮該處儼然有欲與粵省護國軍交綏之勢此次來電所稱韶安被護國軍佔領若閩仗而佔領歟則護國軍之勢力浩大可知若不血刃而佔領歟則昔駐之北軍已自行反正果駐韶之北軍全屬反正則閩垣亦不能恬然莫動茲將兩方面之觀察姑誌之以俟其後

廣東

民軍有允受停調說　△龍都督昨排粵海道尹楊觀東等調商調停民軍辦法現楊氏電致龍督謂與民黨各要人接洽頗有就緒希望定五號早由港搭車返省面稟聞楊氏攜妻妾同省

馮國璋請梁啟超回滬商酌電　△肇慶梁任公先生鑒久別風儀瀾回彌切自滇黔事起國難日殷屢思奉趨高賢肆加討論以求弭亂之方惟所處地位不同深以難於接洽爲歉邇者取消帝制雙方尚在相持外患內訌並迫益亟國璋安危關繫出任調和已於感電略敘衷曲計邀垂察惟以茲事關係之鉅國璋智慮之疎較背負山弗勝卓懼我公令聞廣譽超越恒流持論素公必無偏倚若得互相斟確共任疏通猷可益不佞之總明復可定輿論之趨向亟盼命駕回滬俾得就近商酌一切如承慨允即當特派專員往迓臨電迫切竭候復音國璋勘印

廣東民軍之都督佈告　△都督府佈告云爲佈告事照得粵省宣佈獨立原以擁護共和推倒袁氏爲唯一宗旨所有地方安寧秩序尤應首先維持齋必內部安謐然後可言進取乃自獨立以來各處民軍遺起其真正熱心共和爲國宣力者固不乏人而假借護國共和等軍名義任意攻城掠地勒繳團餉槍枝擾亂治安悍然不恤者亦所在多有駟至河道梗阻輪渡停擱糧運告絕人民重困是圖獨立以恢民權者轉爲若曹利用以塗炭民命言之慟心本都督有保衛地方之責對于一般民軍但能恪守紀律與民不擾者無不聽其屯駐預備編伍協力北征期貫搗策勠力以達倒袁之目的其爲害地方者自不能不加以懲創此中具有苦心當爲各界共諒日前佛山石灣等處有朱執信等所招綠林駐紮嗣亦自號民軍仍復驚擾人民殺犯軍警當經派兵剿辦仍恐兵凶戰危地方蹂躪一面飭令暫緩進攻一面派員開導指定地點令其退紮讓以該朱執信等均係本省人民斷無不自愛其鄉里但便戰兵就範何耗多所殺傷乃自停戰以來已經多日彼等不特不退紮且復增益安竄希圖負隅是直借停戰爲緩兵伺隙以圖一逞軍警同憤人民震駭本都督責任所在忍無可忍寬無可寬不能不迅飭各軍嚴行剿辦免遺議謀而保治安誠恐各界未能深悉合行明白報告俾衆咸知切切此佈

龍陸合軍部卜推戴岑西林電文　△急肇慶岑都司令鈞鑒兩粵獨立全軍同仇固出報國素具之誠亦以完我公未竟之志今幸義聲遠播寰海收觀惟袁口之竊據依然斯拏生之倒懸益急計自滇黔首義以來黃浦之區畫方張之焰猶能轉戰千里匡復百城便從賊者膽寒好義者氣壯我兩粵形勢本爲重於國中我軍民事功豈可反落人後榮廷等所部將校士卒切齒國口誓不共天務屬以須請纓日至獨念克敵致果非統一無以圖功而決勝運籌必元戎乃能坐鎮我公爲人師羣百折不回四海傾心友邦趨奉況兩粵夙爲舊部湛浹屬威三軍仰若雲天萬姓戴如父母若承出總戎機必可迅平大難今願代表軍民奉戴爲兩廣護國軍都司令爲節制以一士氣仗威德以殲國仇伏望我公俯鑒精誠起肩艱鉅則凡我具士同懷挾纊之溫而控此大邦佇息止戈之武臨電不勝鼓舞待命之至廣東都督龍濟光率段爾源鄭開文李嘉品王純良黃志恒楊晉納順洪李文運馬如珍伍毅仁等廣西都督陸榮廷率陳炳焜譚浩明莫榮新等同叩感印

抽調桂軍大隊東下　△桂省日首所派來東之軍隊約計不過四五千之數現聞岑西林已電陸幹督將桂省軍隊陸續抽調東下分紮西江沿岸以厚兵力并以佛山爲四鎮之一商務繁盛精華所聚尤當加意保護擬將所駐三水之軍隊進紮佛山并閱炮隊與機關槍隊昨已先行到埠計有大礮廿餘尊一俟軍隊到齊歸侯盟主出發云

粵軍會師北伐　△國黨人朱執信及各屬司令陸世儲馮相榮莫擎宇等均已派有全權代表人員到肇結連盟約各率所部爲一致之進行即以岑西林爲盟主各軍隊均由盟主節制調遣尅期出師北伐云

李耀漢等推戴岑西林爲兩粵都司令之通電　△肇慶來電雲南唐都督貴陽劉都督戴總司令南寧陸都督陳師長行營蔡令司百色李總司令各省分送將軍巡按使各師旅長廣州報界公會上海分送中華新報時事新報及各報館均鑒耀漢等推戴西林岑公爲兩廣護國軍都司令電文如下天禍中國姦產神姦耀漢等併命口口已逾旬月乃屢劍莫及攻取未遑同仇之志雖堅元兇之首未授推原其故乃統一乏人師干非總無功專閫乃能任事我公之於兩粵治功夙炳遺愛正隆邵曲如雲子民望歲況乃辦姦最廣而人不察蒙獨至而氣益張此句疑舛誤回首一呼萬方響應以此殺口萬口皆權以此誓師何師弗集今請臨率所部奉戴爲兩護國軍都令司伏懇俯鑒一忱出肩重任自今以往令出惟行併兵一向義不反顧凡在同澤毋忘戮社之條哀我黎民始有來蘇之望臨電不勝瞻依迫切之志云云隨此電聞伏維公鑒肇陽羅鎮守使陸軍第二師師長李耀漢潮梅總司令莫擎宇廉州安邊綏靖使隆世儲欽廉道尹馮相榮高州總司令車駕龍雷州總司令楊學耕攻城司令魏邦平陸軍第二師第一旅旅長李華秋陸軍第二師第二旅旅長翟汪警衛軍第十六七營統領陸蘭清陸軍第二師砲團團長黎章鴻同叩勘

歸劃聲明　○啟者尼律門牌二十一號成發號酒牌什貨生理原是林成林向王堅心三人合創今因林成志圖別業願將自已應得股份抽出經請公親核算清楚歸與王堅心林向二人承受日後成發號生理盈虧不干林成之事至林成日前如有與埠中來往賬項揭涯保認等事限一禮拜內到店向經手理會過期自悞與承股人林向王堅心無涉先此聲明免滋後論

丙辰年四月廿一日　承股人 王堅心 林向 仝啟 冊

延年益壽酒

此三桶標萬蘭池酒乃全球中推爲最優等之品飲之能壯筋補血大有益于衛生而且質純味香價值相宜諸君請嘗試之方知言之不謬也

▲本坡寄售處▼
振源興　新榮成
振源號　榮和隆
振美號　美德和
乘康號　錦興號
及各大牌酒舖均有發售
諸君光顧請移玉趾此佈

大英一千九百一十五年五月十九號　韓興目兄弟公司謹啟

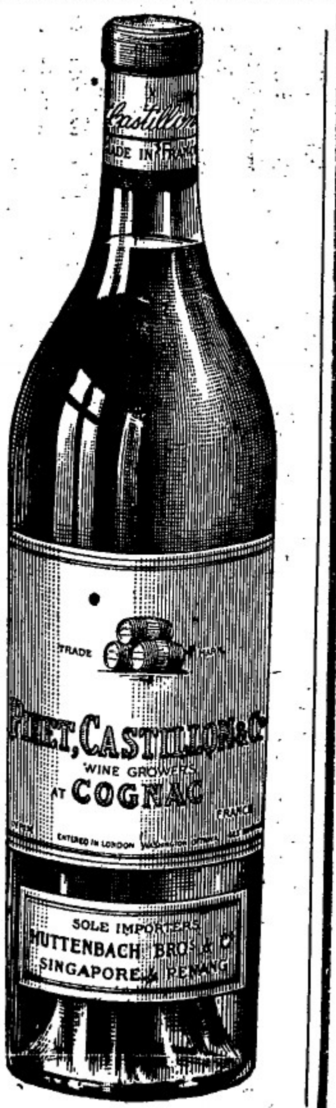

Pinet Castillon

Celebrated Cognac is considered by experts to be the finest brandy.

A trial will speedily convince you of its superior qualities.

生肌長肉之易法

大凡身體瘦弱者專食以補品及油膩食物以爲可使身體肥胖而實則毫無寸進若欲得其身體肥胖必須使所食各物完全消化始能有濟今有醫學大家秘製一種靈藥有回天再造之功先使消化有序致所食之物能變爲稠濃及有肥質之新血是藥名曰首穀藥片即世稱爲遺肉大王也能提所食各物中之肥質運於血中至全身規屬各部分補綴添新服者可預料其面部滿豐頭頸肩背及胸前之窪穴平滿且該藥片服之有益無害價廉物美

及各處大藥房均有出售

代理處 石叻 大馬路
會豐商店　余仁生　神洲藥房　中興藥房　廣生行　衛安公司
萬春和　美濟藥房　羅氏藥房　保滋堂　民興藥房　小坡會豐商店
老爺宮前　萬山棧　蔡裕和　小坡萬山濟　德壽棧
富士渠公司住新嘉坡亞蘊勞實得力門牌
四號並代理實得力及七洲府特此通告
司理人富士渠公司謹白

英國倫敦 美國紐約　首穀藥局謹啟

英一千九百一十五年十月七號

廣威醫生
主治
一治腎精虧弱下元虛冷
一治夜多小便尿後反滴
一治精冷精滑難於種子
售價目每樽一元五角每打拾五元
分
小坡會豐商店
金保會豐商店
太平會豐商店
馬六甲安樂藥局
泗水三昌公司
巴城三昌公司
乙卯年九月初四日

聯合法解說

查尋常保法特別小額保法逕費保法種種人皆樂于投保以其法美而利宏也然此種保法其利益祇能及于一方面而難……甲乙合設一肆鄙股投資安然營業乃或則甲存而乙亡而乙……

凡彩親戚朋友之類皆可聯保此種保法足保商業之安全較之保火險尤關緊要故投保者日衆爲社會所歡迎也此敢

丙辰年元月廿八日 華洋人壽保險公司謹識

加保險章程

人壽保險乃持危之萬策兼儲蓄之性質人盡知之惟大多數既屬身體強壯仍存有儲蓄思之念亦必實願予儲蓄之一層查尋常保法滿期遲就祇遲其所保之數而另加應攤之餘利而已茲本公司又有一法其保期與尋常保法一利惟期內設或不測則祇照原保數五千兩賠償是此種保法賠償則與尋常保法同而滿期遲就則預先定明加倍再加應攤餘利有此善欸巨資以之經營事業或權子母可以優游以樂其天年矣

華洋人壽保險公司謹啟

THE GREAT EASTERN LIFE ASSURANCE COMPANY, LIMITED.

大東方人壽保險有限公司廣告

世界之上無論戰爭抑或昇平及無論災禍抑或豐歉而本公司人壽保險之項每元仍可値足一百占之數假此營業並他項生理所能望其肩背乎

大東方人壽保險有限公司總寫字樓設在新嘉坡埔因芝士打之房屋(譯如佑君所建)而英京之寫字樓則設在倫敦伊鼐之島街屋門牌三十二號

本公司被交倫敦巢著之存項計二萬磅所有各項事件均照英國保壽公司例則而行

本公司出保之法甚爲妥善

本公司時有欵項出借與人

本公司所給予經紀人之用(入勞資甚爲豐贍

諸君欲知其一切詳細情形者可至本公司向經理兼司理人下下芝花君查詢便悉特此佈告

大英一千九百一十五年五月十七號 冲

大東方人壽保險有限公司謹啟

載胥及溺其何能淑
上海保險公司
最快捷之賠償

風雲變幻水陸靡常如本號四月廿二日有米數百包値銀叁千餘元忽在大沽全遭沉沒幸與上海保險公司購有全年保險當即前往報知旋蒙上海公司查明屬實立刻如數賠償誠保險家之最通融最快捷最殷厚最能濟者也爰綴數言以爲購保者告

丙辰年四月廿五日 石叻中街益和興號敬頌 卅

論說
袁世凱尙作孽耶

國民之要求袁氏退位。非對於袁氏個人有若何惡感也。爲救國計耳。袁氏既自取消共元首資格。譬之猶一宣告破產。信用既失之商人。安有復生存於商業社會之理。使我國民仍心心人勞 俔俔。甘戴袁世凱爲我 人中華民國之元首。試問大信既隳。果何所恃以立國。故吾民今日之一致口袁。袁倒則國存。袁不倒則國亡。生死關頭。決無兩立。袁苟早知變計者。一經退位。一了百了。我國民寧爲已甚。咄咄袁世凱。胡尙拚命作孽爲也。據最近報載。袁世凱之作孽。厥有種種

(一)冒藉總統名義。通電全國。宣言不允擔任大總統。以絕國人之望。此等電線政策 袁於黎於段。久已利用之以淆亂國民耳目。推其設心。必將覊不利於黎公。是可忍孰不可忍者。

(二)運動前清遺老。倡言復辟。日前康氏之復辟論。即袁氏爪牙所僞造。袁氏此等陰謀。一即覊前清室賄友邦。無與家奴之故智。其喪心病狂。自無待言。一以南方首義諸公。類多與康氏有師友之誼。欲使之立於被嫌疑地位。而漸失國人之信仰。其立心何若。尤不堪問。

(三)遣派無腦筋無廉恥之政客。分頭南下。以反對帝制爲名。實則欲利用離間之術。使一般志行薄弱之黨徒。紛紛爭權奪利。甚且惹起黨爭問題。而彼乃投瑕抵隙。徐以收漁人之利。

(四)授意未獨立各省。以僞獨立爲緩兵之計。復一面組織暗殺隊。設法抑制民黨。糜爛地方。務使秩序大亂。便外議民軍。然後聯絡各處假是而非之中立各軍民長官。合詞挽留袁氏。復爲總統。此等計劃。聞確已着手實行。吾粵獨立來種種糾紛之現象。已不啻顯露其術。

(五)嗾其鷹犬。携重資分赴獨立各省。運動取消獨立。最近傳聞賁仕龍之返粵。即爲袁氏擔任此最不可告人之職務。人心不同。各如其面。吾於袁氏夫何責。

袁氏近日作孽之概況。已如上述。太甲曰。天作孽猶可違。自作孽不可活。我國民本欲爲袁氏留一線之生機。而袁氏則必欲遺千秋之唾罵。吾民亦惟有懸目國門。以俟袁氏之犧牲一身。犧牲子孫而已。惟袁氏一生作惡之利器。要不外武力與金錢兩端。今武力已情見勢絀。乃專恃萬惡之金錢。以期售其牢籠誘惑之詭計。蓋亦逆知我國民心理上之弱點。而以拜金主義爲前提。袁故敢利用之以求逞於萬一耳。物必先腐而後虫生。人必先疑。而後讒入。我同胞乎。我首義諸公乎。無爭權利。無持黨見。苟利於國。生死以之。愼無爲袁氏所竊笑焉可也。

選電

○段祺瑞請裁撤大元帥統率辦事處歸併陸軍部袁世凱批日汝每日可到處辦事

○馮國璋致電段祺瑞勸袁氏退位退位後由馮担負各項責任

○段芝貴任爲近京衛軍隊統帥

○伍朝樞呈請辭職省親

○梁啟超電告段祺瑞謂若已承認第一欵(即袁世凱退位)請派代表赴上海議和

○京政府議派汪贊榮出使日本

○張弧任爲財政次長現張氏請假一月

○京政府議任張懷芝爲直隸將軍段芝貴爲北京總司令

京省

西報訪員與袁氏之談話 ●京津太晤士報北京訪員訪袁氏即云近因謠言紛興故願請見欲知政府確定對待時局之政策若何袁答云北京與南方調和問題現時全在黎副總統元洪段祺瑞與徐世昌三人手中彼并未自行磋商然黎段徐諸公深得南北兩方之信任故信南北必能調和余聞所願退讓之條件如何袁答云段祺瑞已承認爲國務卿組織責任內閣對於政治上計畫已有同意可以設立代議政體云云余謂西國之責任內閣實負有某種責任不知今所謂責任內閣其意何居袁答云所謂責任內閣者即一切行政對於議院負責任之內閣即與西國內閣同一意義爲予問政府擬以何種方法與南方調和袁云擬先召集各省之代表開會議解決此問題即由諸代表主持予聞共會議當於何時乆如如何召集袁答云會議召集即由黎段徐三公設籌如何召集及在何時總統不能預料予云傳聞南方條件要求總統拋棄一切兵權此說確否袁云南方黨人意見紛紜尙未有要求條件提出至軍隊問題俟責任內閣成立後內閣總理及兼任陸軍總長則軍隊自然由內閣管轄予問袁氏對於馮國璋之信任如何外間傳聞馮氏願表同情於南方消息如何袁云處今日時代自難免謠言四起至於馮國璋彼深信其能忠於中央政府予問南方首領得入內閣或居政府中之重要地位否○云正式內閣成立後黨人亦可入政府効力惟目下彼等均不願入京予問○以爲南方首領之舉動是否出於愛國之心○笑答云君知中國情形甚詳南方發生之事君必能自答其所問也譯畢予觀○氏體魄甚康健活潑眼氣甚壯時會笑容殊不似因二三月以來之勞瘁而有損失其精神總之○氏對於時局實抱樂觀是也 ○代袁

湘人電促望雲亭北伐 ●湖南永州鎭守使望雲亭在永兩年殺人逾萬現爲桂師所迫宣佈獨立仍欲盤据永州安享尊榮旅桂湘人致電云永州望鎭守使鑒聞永獨立喜甚惟君殺人太多功不補過爲君計爲永計均應率師北伐免致後禍試思之湖南民黨代表譚顯唐健相藍球叩

本坡

趨飲荷蘭水逮案 ◉閩人張濟被控前晚在小坡新街門牌五十四號技院挾婦芝三妈內飲汽水因無條給値遂被拘於案

俟殿殞命 ◉閩人辦料金樹雲二人昨日十點鐘在廿公加薄門牌九十七號因時常與同籍人卓與遊嚴鬥手槍打殞命被警喑差三十二號拿獲兩對逮案

藥屍逮案 ◉廿四號日叻產華婦謝瑞手携幃桶一個由高里義基經過巡差以彼夜深携物令人可疑向前詢以桶中何物婦支吾以對差即將桶搜查見桶內有一死孩約一二個月差即將婦并死孩帶往警局報案

酒桶何來 ◉粵人歐金華被控在加龍律有來歷不明之酒桶一個値銀二元被巡差一百二十六號拿獲送案

竊木枋 ◉閩人陳珠蘭被控昨日十一點鐘在丹戎巴葛吊橋偷木枋一片値銀一元半被二差七號差拿獲送案

竊白鐵 ◉昨日某粵人被控巴梹偷竊白鐵約數十斤由巡差拿獲逮案

竊煉乳 ◉閩人高宗林淡二人被控在日本土庫偷竊樹乳値銀二千七百元由警長拿獲送案今日上午由府邊堂限來月二號再訊着担保三千元在外候質

竊烟灰 ◉潮人翁金嵩被控昨夜六點鐘在火城門牌一百二十七號偷竊煙灰被警差三十六號拿獲送案

竊綢褲 ◉閩人陳源生昨在東陵門牌五十二號偷竊同籍人陳來發綢褲一條被警差一百二十六號拿獲送案

承頂聲明 ○啟者鉦美芝律五十號門牌榮華大酒牌生理原係何金全開設今因志欲別圖願將榮華號家私店底器碎物件一概頂與劉昭承受限定一禮拜內交易淸楚倘榮華號何金全前有與各號來往賬目揭借滙對担保轇轕等情須于一禮拜以前與經手人理論淸妥倘逾期弗來乃係自悞與承頂人無涉特此聲明免滋後論此佈

中華民國五年五月廿六號 承頂人劉昭披露 卅

歸劉聲明 ○啟者濟尼廿公䂓律門牌四百九十七號陳源發什貨生理原係陳鴿陳約陳拋三人合創今因陳鴿陳約二人志欲別圖願將應得陳源發自置之舖頭及生理股份概歸與陳拋承受即經公親面前核算領回清楚嗣後陳源發之舖及生理碻爲不干陳鴿陳約之事至陳鴿陳約前有與埠中來往賬項未淸等事限一禮拜內到店向伊經手理會過期自悞與余承股人陳拋無涉先此聲明免致後論

丙辰年四月廿三日 承股人陳源發號陳拋謹啟 卅

總商會廣告

啟者本總商會定章有各會員已經交滿十年年捐無力再交者應得享會員之權利一節現在十年已滿各會員多有請會以爲十年滿後可免再繳年捐殊不知該章所載顯係指無力如非無力自應照繳年捐外間未經詳察無力二字之意義間有因此藉口不交者茲經夏季大會議決嚴係章程明白解釋各會員如已交滿十年捐此後確係無力再繳者請即投函聲明本總商會當即派員調查果屬實在自應照章承認准其停繳年捐倘非無力仍須繼續照交未便更改章程爲此廣告俾各會員遍知以免誤會此佈

民國五年五月十五日 新嘉坡中華總商會公佈 十

欲求健康者請注意
VI-CASEIN
外哈新養生藥粉

此藥粉功能補腦壯筋換神助化凡因患病生產過多工作勞心過度致腦筋胃腸筋顋形銷飲食不進務事無能者依法常服此藥不但補腦爲強延年益壽誠無上之靈藥也服法每日三次每次一至二茶匙調水牛奶肉湯啤酒調服均可

價錢 大瓶三元 小瓶一元七角半

新架坡土庫街花孖紬大藥房發售

大英一千九百一十六年五月十八號

碧山亭緊要廣告

敬啟者僕等蒙三屬人士舉爲當年總理受任而後日爲進步之是圖冀册負委托之初心奈何德薄能鮮致應進行各件貽人所不諒且司理人屢函辭職故特開董事會商議挽留不料到會諸董事均當面辭職僕等再四思維與其隕越貽譏奚如解除職務以讓高明庶於大局更有裨益爰訂於丙辰四月廿七日(禮拜)下午一點假座養正學校交代特敬請我三屬團體暨各會館切派代表屆時蒞會公舉新董事擔任不勝厚幸此佈

民國五年丙辰四月廿三日 廣惠肇碧山亭當年總理謹啟 卌

退股聲明 ○啟者監公毛六㗎橋頭永興號生理係張寬林先郭育之陳梅等合資挷設茲因張寬志圖別業愿將所得永興股份退出爰請到公親張就會前來邀公核算淸楚自丙辰年四月廿三日止截其本銀一切當公親面前領受完訖該股退出之後與日永興號生理盈虧與張寬無干張寬如有與街首往來揭借等項限一禮拜內前來理楚踰期係是自悞與永興號無涉先此聲明免滋後論此佈

天運丙辰年四月廿三日 退股人張寬

大英一千九百一十六年五月廿四號 受股永興號 敬 卌